

Εσωτερικός Κανονισμός Λειτουργίας

ΠΡΩΤΟ ΓΥΜΝΑΣΙΟ
ΒΟΛΟΥ - ΠΑΓΚΥΠΡΙΟ

ΤΑΥΤΟΤΗΤΑ ΤΟΥ ΣΧΟΛΕΙΟΥ

 ΠΡΩΤΟ ΓΥΜΝΑΣΙΟ ΒΟΛΟΥ - ΠΑΓΚΥΠΡΙΟ		
Κωδικός Σχολείου (ΥΠΑΙΘ)	3501010	ΒΟΛΟΣ

ΣΤΟΙΧΕΙΑ

Έδρα του Σχολείου (διεύθυνση)		ΚΥΠΡΟΥ 48 ΤΚ 38221	
Τηλέφωνο	2421046209	Fax	2421078119
e-mail	mail@1gym-volou.mag.sch.gr	Ιστοσελίδα	http://1gym-volou.mag.sch.gr 
Διευθυντής Σχολικής Μονάδας		ΙΩΑΝΝΗΣ ΚΑΡΑΦΕΡΗΣ	
Υποδιευθυντές Α & Β		ΣΑΚΕΛΛΑΡΙΔΟΥ ΘΑΛΕΙΑ ΠΑΝΗΓΥΡΙΤΖΟΓΛΟΥ ΑΘΗΝΑ	
Πρόεδρος Συλλόγου Γονέων/Κηδεμόνων	ΚΟΥΦΙΔΑΚΗ ΝΤΕΠΗ		

Περιεχόμενα

Εισαγωγή	2
<i>Σύνταξη, έγκριση και τήρηση του Κανονισμού.</i>	2
1. Βασικές αρχές και στόχοι του Εσωτερικού Κανονισμού Λειτουργίας	2
2. Λειτουργία του Σχολείου	3
<i>I. Διδακτικό ωράριο</i>	3
<i>II. Προσέλευση στο σχολείο</i>	3
<i>III. Παραμονή στο σχολείο</i>	3
<i>IV. Αποχώρηση από το σχολείο</i>	3
<i>V. Ωρολόγιο Πρόγραμμα του Σχολείου</i>	4
<i>VI. Απουσίες μαθητών</i>	4
<i>VII. Διαδικασίες ενημέρωσης μαθητών, γονέων και κηδεμόνων</i>	4
3. Σχολική και Κοινωνική Ζωή	4
<i>I. Φοίτηση</i>	4
<i>II. Σχολικοί χώροι</i>	4
<i>III. Διάλειμμα</i>	4
<i>IV. Εμφάνιση</i>	5
<i>V. Συμπεριφορά - Δικαιώματα – Υποχρεώσεις</i>	5
<i>VI. Άλλα θέματα</i>	7
<i>VII. Παιδαγωγικός έλεγχος</i>	8
<i>VIII. Σχολικές Δραστηριότητες</i>	8
<i>IX. Άλλα θέματα</i>	9
4. Επικοινωνία και Συνεργασία Γονέων/Κηδεμόνων-Σχολείου	9
<i>I. Σημασία της επικοινωνίας και της συνεργασίας Σχολείου-οικογένειας</i>	9
<i>II. Σύλλογος Γονέων και Κηδεμόνων</i>	9
5: Πολιτική του Σχολείου για την προστασία από πιθανούς κινδύνους	10
6: Εσωτερικός Κανονισμός Λειτουργίας- Διαδικασίες διασφάλισης της εφαρμογής του	10
<i>Πηγές</i>	11

Εισαγωγή

Το σχολείο μας επιδιώκει με όλα τα μέσα να καλλιεργήσει το πνεύμα του αυτοσεβασμού και αλληλοσεβασμού, με σκοπό να διαμορφώσει χαρακτήρες ικανούς να συμπορευτούν με τους συνανθρώπους τους αρμονικά και δημιουργικά.

Πιστεύει στην επίμονη άσκηση του διαλόγου, στην αμοιβαία κατανόηση και καλοπροαίρετη συνεργασία όλων των μελών που συναποτελούν τη σχολική κοινότητα και ελπίζει πως με το πραγματικό ενδιαφέρον του ενός για τον άλλο και την καλλιέργεια αισθήματος ευθύνης για κάθε θέμα προωθεί τους παιδαγωγικούς του στόχους και προλαμβάνει δυσάρεστες καταστάσεις για όλους.

Η μαθητική ιδιότητα συνοδεύει τις μαθήτριες και τους μαθητές τόσο στο εσωτερικό της αίθουσας διδασκαλίας, όσο και έξω από αυτή (στον προαύλιο χώρο, στις εκδρομές, στις επισκέψεις κ.ά.), αλλά και γενικά σε όλους τους χώρους. Εκτός από τον εαυτό τους οι μαθήτριες και οι μαθητές εκπροσωπούν το σχολείο και γενικότερα το σύνολο της σχολικής κοινότητας στην κοινωνία που ζουν.

Ένα σύνολο 450 περίπου ανθρώπων, μαθητριών, μαθητών και εκπαιδευτικών, για να λειτουργούν αρμονικά και δημιουργικά, είναι απαραίτητο να έχουν συμφωνήσει σε ένα σύνολο κανόνων. Αυτούς τους κανόνες θα διαβάσετε στη συνέχεια και μπορείτε να τους συζητήσετε με τους εκπαιδευτικούς και τους γονείς σας.

Είμαστε σίγουροι πως με τη στάση μας και τη συμπεριφορά μας θα βοηθήσουμε στην καλή λειτουργία της σχολικής μας κοινότητας.

Σύνταξη, έγκριση και τήρηση του Κανονισμού.

Ο Εσωτερικός Κανονισμός Λειτουργίας (άρθρο 37, Ν.4692/2020) συντάχθηκε ύστερα από εισήγηση του Διευθυντή του Σχολείου, με τη συμμετοχή όλων των μελών του Συλλόγου Διδασκόντων/ουσών, των μελών του Διοικητικού Συμβουλίου του Συλλόγου Γονέων και Κηδεμόνων, του προεδρείου του δεκαπενταμελούς μαθητικού συμβουλίου του Σχολείου και του εκπροσώπου του Δήμου Βόλου. Επιπλέον, έχει εγκριθεί από τον Συντονιστή Εκπαιδευτικού Έργου που έχει την παιδαγωγική ευθύνη του Σχολείου μας, καθώς και από τον Διευθυντή Εκπαίδευσης.

Ο Εσωτερικός Κανονισμός Λειτουργίας με την έναρξη του σχολικού έτους κοινοποιείται σε όλους του γονείς/κηδεμόνες και αναρτάται στον ιστοχώρο του Σχολείου. Μια συνοπτική μορφή του διανέμεται και συζητείται διεξοδικά με όλους τους/τις μαθητές/ριες του Σχολείου.

Η ακριβής τήρησή του αποτελεί ευθύνη και υποχρέωση της διεύθυνσης του Σχολείου, των εκπαιδευτικών, των μαθητών και των γονέων/ κηδεμόνων.

Ο Κανονισμός επικαιροποιείται σε τακτά χρονικά διαστήματα, μέσω της προβλεπόμενης από τον νόμο συμμετοχικής διαδικασίας όλων των μελών της σχολικής κοινότητας, έτσι ώστε να συμπεριλαμβάνει νέες νομοθετικές ρυθμίσεις, να ανταποκρίνεται στις αλλαγές των συνθηκών λειτουργίας του Σχολείου και τις, κατά καιρούς, αποφάσεις των αρμόδιων συλλογικών οργάνων του.

1. Βασικές αρχές και στόχοι του Εσωτερικού Κανονισμού Λειτουργίας

Το Σχολείο αποτελεί μια δημοκρατικά οργανωμένη κοινότητα που διασφαλίζει τη συνεργασία των μελών του χωρίς εντάσεις και συγκρούσεις αλλά με αμοιβαίο σεβασμό και αποδοχή της προσωπικότητας κάθε μέλους της σχολικής κοινότητας.

Ο Κανονισμός, περιλαμβάνει όρους και κανόνες, κατανομή αρμοδιοτήτων και ευθυνών, δικαιωμάτων και υποχρεώσεων, για όλα τα μέλη της σχολικής κοινότητας, οι οποίοι αφενός εμπεδώνουν τη δημοκρατική λειτουργία του σχολείου και αφετέρου διαμορφώνουν ένα

παιδαγωγικό και διδακτικό κλίμα που διευκολύνει την απρόσκοπτη, μεθοδική και αποτελεσματική λειτουργία του.

Μέσω των συμφωνημένων όρων και κανόνων του Κανονισμού του Σχολείου επιδιώκεται:

- Η εξασφάλιση της σωματικής και συναισθηματικής ασφάλειας όλων των μελών της σχολικής κοινότητας.
- Η διαμόρφωση προσωπικοτήτων που λειτουργούν υπεύθυνα, σέβονται τις ελευθερίες των άλλων και συνεργάζονται αρμονικά μεταξύ τους.
- Η θεμελίωση ενός πλαισίου που υποστηρίζει το εκπαιδευτικό έργο και την απρόσκοπτη συμμετοχή όλων στην εκπαιδευτική διαδικασία.
- Η διαμόρφωση κλίματος που στηρίζει την ολόπλευρη ανάπτυξη της προσωπικότητας του/της κάθε μαθητή/ριας, αλλά και όλων των μελών της σχολικής κοινότητας.
- Η δημιουργία εύρυθμων, ευχάριστων και αποδοτικών συνθηκών διδασκαλίας, μάθησης και εργασίας.

2. Λειτουργία του Σχολείου

I. Διδακτικό ωράριο

Η έναρξη, η λήξη, η διάρκεια μαθημάτων του υποχρεωτικού προγράμματος και τα διαλείμματα καθορίζονται από σχετική απόφαση του ΥΠΑΙΘ και είναι αναρτημένα στην ιστοσελίδα του Σχολείου. Το διδακτικό έτος ορίζεται από την 1η Σεπτεμβρίου κάθε έτους και λήγει την 30^η Ιουνίου του επόμενου έτους.

II. Προσέλευση στο σχολείο

Οι μαθητές προσέρχονται στο σχολείο πριν από την έναρξη των μαθημάτων στις 8:00 π.μ..

Μετά την πρωινή συγκέντρωση η εξώπορτα του σχολείου κλείνει. Όσοι προσέρχονται με καθυστέρηση, για να μην δημιουργείται αναστάτωση στη διδακτική/μαθησιακή διαδικασία, παρουσιάζονται πρώτα στο γραφείο της Διεύθυνσης. Κατόπιν, παραμένουν σε κατάλληλο χώρο του Σχολείου υπό την εποπτεία εκπαιδευτικού και εισέρχονται στην τάξη τους μετά την ολοκλήρωση της τρέχουσας διδακτικής ώρας.

III. Παραμονή στο σχολείο

Οι μαθητές πρέπει να εισέρχονται στην τάξη αμέσως μόλις χτυπήσει το κουδούνι.

Εφόσον εισέλθει ο διδάσκων στην αίθουσα διδασκαλίας δεν επιτρέπεται η είσοδος σε κανέναν μαθητή.

Οι θέσεις των μαθητών μέσα στην αίθουσα διδασκαλίας καθορίζονται σε συνεργασία με τον υπεύθυνο καθηγητή του τμήματος. Αλλαγή θέσης επιτρέπεται μετά από συνεννόηση με τον διδάσκοντα καθηγητή.

Κατά τη διάρκεια των μαθημάτων κανένας μαθητής, από τους προσελθόντες στο σχολείο, δεν επιτρέπεται να απουσιάζει αδικαιολόγητα από την αίθουσα διδασκαλίας. Σε περίπτωση απουσίας εκπαιδευτικού ο απουσιολόγος ενημερώνεται από τη Δ/νση πως θα καλυφθεί η ώρα με κάποιο άλλο μάθημα ή δημιουργική απασχόληση.

Δεν επιτρέπεται η κατανάλωση φαγητού, καφέ και αναψυκτικού στην αίθουσα διδασκαλίας.

Προσέρχονται στο μάθημα της Φυσικής Αγωγής πάντοτε με την κατάλληλη αθλητική ένδυση - αθλητική φόρμα, αθλητικά παπούτσια.

Οι μαθητές- μαθήτριες της Α΄ Τάξης πρέπει να προσκομίσουν το συντομότερο δυνατό το Ατομικό Δελτίο Υγείας Μαθητή, υπογεγραμμένο από γιατρό.

IV. Αποχώρηση από το σχολείο

Οι μαθητές/ριες σε καμία περίπτωση δεν φεύγουν από το Σχολείο πριν τη λήξη των μαθημάτων χωρίς άδεια. Αν παρουσιαστεί ανάγκη έκτακτης αποχώρησης κατά τη διάρκεια του σχολικού ωραρίου (π.χ. ασθένεια), ενημερώνεται ο γονέας/κηδεμόνας για να προσέλθει στο Σχολείο και να παραλάβει το παιδί του, συμπληρώνοντας το σχετικό έντυπο.

Τέλος, εάν κάποιος γονέας/κηδεμόνας χρειαστεί, για ειδικό λόγο να πάρει το παιδί του πριν τη λήξη των μαθημάτων, χρειάζεται να ενημερώσει τη Διεύθυνση του Σχολείου.

V. Ωρολόγιο Πρόγραμμα του Σχολείου

Το Σχολείο μας εφαρμόζει το Ωρολόγιο Πρόγραμμα, όπως αυτό ορίζεται από τις εγκυκλίους του ΥΠΑΙΘ και είναι αναρτημένο στην ιστοσελίδα του σχολείου. Οι γονείς/κηδεμόνες ενημερώνονται έγκαιρα για προγραμματισμένες ή έκτακτες (γνωστές όμως εκ των προτέρων) αλλαγές που προκύπτουν στο Ωρολόγιο Πρόγραμμα, κατά της διάρκεια του σχολικού έτους, όπως επίσης και αλλαγές που σχετίζονται με αλλαγή διδασκόντων/ουσών ως προς τα γνωστικά αντικείμενα.

VI. Απουσίες μαθητών

Για την τακτική παρακολούθηση της φοίτησης των μαθητών/ριών ευθύνονται εξ ολοκλήρου οι κηδεμόνες τους. Οι γονείς/κηδεμόνες οφείλουν να ενημερώνουν το Σχολείο για την απουσία των παιδιών τους (τηλεφώνημα το πρωί) και μέσα σε διάστημα δέκα εργάσιμων ημερών να προσέρχονται στο σχολείο για τη δικαιολόγηση των απουσιών. Ο υπεύθυνος καθηγητής οφείλει να ενημερώνει τον κηδεμόνα για την απουσία του μαθητή και να πληροφορείται τους λόγους απουσίας του με κάθε πρόσφορο μέσο (τηλεφώνημα, mail από λογαριασμό σχολείου, SMS, επιστολή, κ.α). Εάν δεν είναι εφικτή η επικοινωνία συγκαλείται το Συμβούλιο τμήματος. Αν απουσιάσει 3 συνεχόμενες ημέρες ή πραγματοποιήσει 30 απουσίες ο υπεύθυνος τμήματος επικοινωνεί άμεσα με τους γονείς. Κάθε ώρα μαθήματος, ο απουσιολόγος της τάξης, σημειώνει στο απουσιολόγιο τους απόντες μαθητές και υπογράφει ο διδάσκων καθηγητής. Συνεπώς κάθε ημέρα λειτουργίας του σχολείου ο μαθητής που απουσιάζει παίρνει ισάριθμες απουσίες με το ωρολόγιο πρόγραμμα (πχ αν έχει επτάωρο παίρνει 7 απουσίες). Ισάριθμες απουσίες χρεώνεται ο μαθητής και όταν απουσιάζει από εκδηλώσεις του σχολείου (Εθνικές γιορτές, περιπάτους κ.λπ.). Οι απουσίες που εμπίπτουν σε ειδικές κατηγορίες μπορούν να αφαιρεθούν με την προσκόμιση σχετικών δικαιολογητικών. Την τελευταία ημέρα του διδακτικού έτους ο σύλλογος των καθηγητών συνεδριάζει και με βάση το σύνολο των απουσιών κάθε μαθητή, χαρακτηρίζει τη φοίτησή του ως:

Επαρκή \leq 114 απουσίες

ή

Ανεπαρκής $>$ 114 απουσίες

Δεν διακρίνονται σε δικαιολογημένες και αδικαιολόγητες.

VII. Διαδικασίες ενημέρωσης μαθητών, γονέων και κηδεμόνων

Το σχολείο έχει το δικαίωμα και την υποχρέωση να ενημερώνει τους γονείς των μαθητών για τυχόν απουσίες, για τις επιδόσεις τους και τη συμπεριφορά τους όσο πιο έγκαιρα γίνεται.

Η ενημέρωση μαθητών, γονέων και κηδεμόνων γίνεται μέσω των ακόλουθων τρόπων:

- Ιστοσελίδας του Σχολείου, e-mail, viber, messenger, skype, κλπ
- Ενημερωτικών σημειωμάτων ή/και βεβαιώσεων για την πραγματοποίηση εκπαιδευτικών εκδρομών, για την παρακολούθηση εκπαιδευτικών θεαμάτων κ.λπ.
- Τηλεφωνικά, σε έκτακτες περιπτώσεις.
- Μέσω της επίσκεψής τους στο σχολείο στις προγραμματισμένες, από τον Σύλλογο Διδασκόντων/ουσών, ημέρες και ώρες οι οποίες είναι αναρτημένες στην ιστοσελίδα του σχολείου.

ΕΓΓΡΑΦΕΣ Ν. 1566/1985

3. Οι εγγραφές μαθητών για κάθε σχολικό έτος στα σχολεία πρωτοβάθμιας και δευτεροβάθμιας εκπαίδευσης γίνονται μέχρι την ημερομηνία λήξης του προηγούμενου διδακτικού έτους (30 Ιουνίου). Κατ' εξαίρεση μπορεί να γίνει εγγραφή κατά μήνα Σεπτέμβριο και μέχρι την έναρξη των μαθημάτων για τους μαθητές που εμποδίστηκαν να εγγραφούν για λόγους ανωτέρας βίας, (π.χ. για λόγους υγείας ή σοβαρούς οικογενειακούς λόγους) καθώς και για τους παραπεμπόμενους μαθητές σε επανεξέταση το Σεπτέμβριο.

ΜΕΤΕΓΓΡΑΦΕΣ ΜΑΘΗΤΩΝ 79942/ΓΔ4/31 Μαΐου 2019 Απόφαση Υπ. Παιδείας ΦΕΚ 2005 τ. Β'

Μετεγγραφή μαθητή/τριας από Γυμνάσιο σε Γυμνάσιο ή από Γενικό ή Επαγγελματικό Λύκειο σε άλλο Γενικό ή Επαγγελματικό Λύκειο πραγματοποιείται εφόσον υπάρχει αποχρών λόγος, όπως αυτός περιγράφεται στα άρθρα 17 και 18, είτε με αίτηση του/της ενδιαφερομένου/ης είτε χωρίς αίτηση για κάλυψη υπηρεσιακής ανάγκης με τις διαδικασίες που προβλέπουν οι διατάξεις των άρθρων 19 και 20.

Μετεγγραφή μαθητή με αίτηση του κηδεμόνα

1. Μετεγγραφή μαθητή/τριας δημόσιου Γυμνασίου ή Γενικού Λυκείου ή Επαγγελματικού Λυκείου πραγματοποιείται υποχρεωτικά για την υπηρεσία μετά από αίτηση του κηδεμόνα του/της ή του/της ιδίου/ας αν είναι ενήλικος/η, εάν διαπιστωθεί ότι συντρέχει ένας από τους παρακάτω λόγους:

α) ο/η μαθητής/τρια μετακόμισε σε απόσταση που καθιστά αδύνατη ή εξαιρετικά δυσχερή τη φοίτηση στο Γυμνάσιο ή Γενικό Λύκειο ή Επαγγελματικό Λύκειο από το οποίο πραγματοποιείται η μετεγγραφή ή την επιμέλεια του/της ανέλαβε πρόσωπο που διαμένει σε απόσταση που καθιστά αδύνατη ή εξαιρετικά δυσχερή τη φοίτηση στο Γυμνάσιο ή Γενικό Λύκειο ή Επαγγελματικό Λύκειο από το οποίο πραγματοποιείται η μετεγγραφή. Στην περίπτωση αυτή ο/η μαθητής/τρια εντάσσεται σε τμήμα στο οποίο διδάσκονται τα μαθήματα επιλογής, λειτουργεί η ομάδα προσανατολισμού του ΓΕ.Λ. ή ο τομέας ή η ειδικότητα, προκειμένου για ΕΠΑ.Λ., που παρακολουθούσε στο σχολείο από το οποίο πραγματοποιείται η μετεγγραφή,

β) ...

Προθεσμία μετεγγραφών

1. Οι μετεγγραφές των μαθητών/τριών Γυμνασίων, Γενικών Λυκείων, Γυμνασίων ΕΑΕ και Λυκείων ΕΑΕ σε σχολείο ίδιου τύπου του άρθρου 17 πραγματοποιούνται από την έναρξη του διδακτικού έτους έως και τη λήξη του Α' τετραμήνου, σύμφωνα με τις διατάξεις των άρθρων 17, 20 και 22. Στις περιπτώσεις που οι ανήλικοι/ες μαθητές/τριες της Υποχρεωτικής Εκπαίδευσης ανήκουν σε οικογένειες μετακινούμενων πληθυσμών και δεν έχουν μόνιμη κατοικία, οι μετεγγραφές πραγματοποιούνται μέχρι τη λήξη των μαθημάτων. Για εξαιρετικά σημαντικούς λόγους που εκτιμώνται από τον/τη Διευθυντή/ντρια Δευτεροβάθμιας Εκπαίδευσης στην αρμοδιότητα του/της οποίου/ας υπάγεται το σχολείο στο οποίο πραγματοποιούνται οι μετεγγραφές, μπορούν να εγκρίνονται μετεγγραφές μέχρι και 10 ημέρες πριν τη λήξη των μαθημάτων

3. Σχολική και Κοινωνική Ζωή

I. Φοίτηση:

Η φοίτηση των μαθητών/ριών, σύμφωνα με την ισχύουσα νομοθεσία, είναι καθήκον και

υποχρέωση τους. Η συμμετοχή τους οφείλει να είναι τακτική, ενεργός και συστηματική. Η ελλιπής φοίτησή τους, και μάλιστα χωρίς σοβαρό λόγο, δυσχεραίνει τόσο το σχολικό έργο όσο και την πρόδοό τους.

Για μαθητές και μαθήτριες που αντιμετωπίζουν ειδικές εκπαιδευτικές ανάγκες πρέπει να ενημερώνεται το σχολείο ώστε να διερευνάται εάν υπάρχει δυνατότητα να ενταχθούν σε:

1. Τμήμα Ένταξης
2. Τμήμα Παράλληλης στήριξης
3. Τάξη Υποδοχής ή φροντιστηριακό τμήμα (για αλλοδαπούς μαθητές)
4. Κατ' οίκον διδασκαλία ή κατ' ιδίαν διδαχθέντες (για μαθητές που δεν μπορούν να μεταβούν στο σχολείο)

ή την αντικατάσταση της γραπτής από προφορική εξέταση, κατά τη διάρκεια του διδακτικού έτους

Όλοι οι μαθητές/τριες μας παίρνουν βιβλία την ημέρα του Αγιασμού, μαζί με λίστα των βιβλίων για επιτόπιο έλεγχο.. Ωστόσο όλα τα διδακτικά βιβλία Δευτεροβάθμιας Εκπαίδευσης είναι αναρτημένα και στην πλατφόρμα «ψηφιακό σχολείο» (<http://digitalschool.minedu.gov.gr/>).

Ιδιαίτερη προσοχή δίνεται στον προγραμματισμό των ωριαίων υποχρεωτικών δοκιμασιών και των τεστ και στην υλοποίησή τους κατά τη διάρκεια της σχολικής χρονιάς. Ο Διευθυντής έχει την ευθύνη της τήρησης της σχετικής νομοθεσίας και συντονίζει τη διεξαγωγή των ωριαίων δοκιμασιών, σύμφωνα με πρόγραμμα που κατατίθεται από τους διδάσκοντες, ώστε να αποφεύγεται η διενέργεια ωριαίων δοκιμασιών σε περισσότερα του ενός μαθήματα την ίδια μέρα και τριών την εβδομάδα.

Σύμφωνα με το Π.Δ. 126/2016 ΚΑΙ ΤΟ ΝΟΜΟ 4692/2020, ΦΕΚ 111/Α/12-6-2020 παρακάτω παρατίθεται πίνακας που περιλαμβάνει τα τεστ, τις γραπτές δοκιμασίες κ.λ.π.:

γραπτές δοκιμασίες	Ομάδα Α'	Ομάδα Β'	Ομάδα Γ'
Στα τετράμηνα μόνο σε ένα (1) μάθημα την ημέρα και μέχρι σε τρία (3) το πολύ μαθήματα την εβδομάδα. α) προειδοποιημένες, αν έπονται μιας ανακεφαλαίωσης και καλύπτουν ευρύτερη διδακτική ενότητα για την οποία έχουν διατεθεί μέχρι τέσσερις (4) διδακτικές ώρες. β) μη προειδοποιημένες, στην ύλη του προηγούμενου μαθήματος.	1) Νεοελληνική Γλώσσα και Γραμματεία (Γλωσσική Διδασκαλία και Νεοελληνική Λογοτεχνία), 2) Μαθηματικά, 3) Φυσική, 4) Ιστορία, 5) Αρχαία Ελληνική Γλώσσα και Γραμματεία (Αρχαία Ελληνική Γλώσσα, Αρχαία Ελληνικά Κείμενα από Μετάφραση), 6) Βιολογία και 7) Αγγλικά.	1) Χημεία, 2) Γεωλογία-Γεωγραφία, 3) Κοινωνική και Πολιτική Αγωγή, 4)Θρησκευτικά, 5)) Δεύτερη ξένη γλώσσα, 6) Οικιακή Οικονομία και 7) Τεχνολογία – Πληροφορική.	1) Μουσική – Καλλιτεχνικά και 2) Φυσική Αγωγή.
Α' τετράμηνο	+	+	
Β' τετράμηνο	+	+ ή συνδυαστική δημιουργική εργασία - εκτός πληροφορικής: μόνο εργασία	

Εξετάσεις Ιουνίου εξεταστέα ύλη = δύο τρίτα (2/3) της διδαχθείσας και όχι λιγότερη από το μισό της διδακτέας	+		
10 - λεπτα τεστ δεν υπερβαίνουν τις (3) ανά μάθημα για κάθε τετράμηνο	+	+	+
βαθμός ετήσιας επίδοσης	A' +B' τετράμηνο + γραπτά Ιουνίου /3	A' +B' τετράμηνο /2	A' +B' τετράμηνο /2
1-15 ΙΟΥΝΙΟΥ δίωρη εξέταση εκτός Αρχαίων και νέων που έχουν τρίωρη εξέταση.	i) όταν έχει σε κάθε μάθημα βαθμό ετήσιας επίδοσης τουλάχιστον δέκα (10) ή ii) όταν έχει γενικό μέσο όρο βαθμών ετήσιας επίδοσης τουλάχιστον δεκατρία (13)		Προάγεται ή απολύεται
16-30 ΙΟΥΝΙΟΥ εξεταστική περίοδος για ΑΣΘΕΝΕΙΣ			
Σεπτέμβριος δεύτερη εξεταστική περίοδος: ΑΝΕΞΕΤΑΣΤΕΟΥΣ ΚΑΙ ΑΣΘΕΝΕΙΣ ΙΟΥΝΙΟΥ)	Αν δεν πληρούνται οι παραπάνω προϋποθέσεις προαγωγής ή απόλυσης, ο μαθητής παραπέμπεται σε επαναληπτική εξέταση στα μαθήματα στα οποία ο βαθμός ετήσιας επίδοσης είναι μικρότερος από δέκα (10) εφόσον ο αριθμός των μαθημάτων αυτών δεν υπερβαίνει τα τέσσερα (4). Εάν υπερβαίνει τότε επαναλαμβάνει την τάξη. (Ομάδα Α') εξετάσεις γραπτές και προφορικές από διμελή επιτροπή, (Ομάδα Β' και Γ') εξετάσεις προφορικές από διμελή επιτροπή		Αν μαθητής της Α' και Β' τάξης μετά τις επαναληπτικές εξετάσεις δεν κριθεί άξιος, επαναλαμβάνει την τάξη

II. Σχολικοί χώροι

Η συνεργασία όλων είναι απαραίτητη, για να διατηρηθεί ένα καθαρό και ευχάριστο σχολικό περιβάλλον, κατάλληλο για μάθηση. Για την επιτυχία αυτού του σκοπού οι μαθητές:

- Σέβονται την κινητή και ακίνητη περιουσία του Σχολείου καθώς και το φυσικό περιβάλλον της αυλής του Σχολείου.
- Δεν ρυπαίνουν τον σχολικό χώρο, δεν γράφουν σε θρανία και τοίχους, χρησιμοποιούν τα καλάθια απορριμμάτων.
- Διατηρούν το θρανίο τους καθαρό, σε άριστη κατάσταση. Επισημαίνεται ότι, μαθητής που προκαλεί φθορά στην περιουσία του Σχολείου, ελέγχεται για τη συμπεριφορά αυτή και η δαπάνη αποκατάστασης βαρύνει τον κηδεμόνα του.
- Την ώρα της προσευχής, η σοβαρότητα και ο σεβασμός, θεωρούνται αυτονόητα από όλους. Κάθε άνθρωπος έχει το δικαίωμα της συμμετοχής ή μη σε θρησκευτικά καθήκοντα, αλλά έχει παράλληλα την υποχρέωση του σεβασμού των επιλογών των άλλων για το ίδιο θέμα.
- Κατά τη διάρκεια της πρωινής συνάντησης με το πρώτο κουδούνι της ημέρας ο μαθητής σπεύδει άμεσα και παρατάσσεται με το τμήμα του στην ορισμένη θέση προσευχής. Μετά την προσευχή παραμένει σιωπηλός στη θέση της γραμμής του έως ότου τελειώσουν οι ανακοινώσεις και δοθεί το παράγγελμα για να ανέβουν τα τμήματα στις αίθουσες.
- Η συμμετοχή των μαθητών σε αθλοπαιδιές με μπάλες κατά τα διαλείμματα δεν επιτρέπεται, γιατί υπάρχει ο κίνδυνος πρόκλησης τραυματισμού.
- Κατά τα διαλείμματα οι μαθητές συμμορφώνονται απόλυτα με τις υποδείξεις του εφημερεύοντα καθηγητή και δεν περιφέρονται σε χώρους που δεν επιτρέπεται.
- Δεν επιτρέπεται η συνάθροιση και παραμονή των μαθητών επί μακρόν στους χώρους των τουαλετών. Φροντίζουν να κάνουν σωστή χρήση των τουαλετών, αφήνουν πάντα το χώρο καθαρό, ρίχνουν τα χαρτιά καθαριότητας στους κάδους, χρησιμοποιούν πάντα το καζανάκι και πλένουν τα χέρια τους. Σε καμιά περίπτωση δεν επισκέπτονται τις τουαλέτες του άλλου

φύλου.

- Εντός του χώρου των σχολείων δεν επιτρέπεται η διάθεση, η δωρεάν διανομή, η διακίνηση ή η πώληση πάσης φύσεως υλικού (εντύπου και μη), που κρίνεται ως διαφημιστικό, προσηλυτιστικό, προπαγανδιστικό ή στρεφόμενο κατά συγκεκριμένων ομάδων του πληθυσμού. Ως χώρος του σχολείου εννοείται όχι μόνο αυτός του κτηρίου, αλλά και του προαυλίου και των εισόδων αυτού. (Αρ.Πρωτ.101705/Γ7/30-09-2002/ΥΠΕΠΘ)

III. Διάλειμμα

Κατά τη διάρκεια του διαλείμματος οι μαθητές/ριες οφείλουν να βγαίνουν στον αύλειο χώρο, ώστε να αποφεύγεται ο συνωστισμός στις αίθουσες διδασκαλίας και στους διαδρόμους και να μειώνεται η πιθανότητα ατυχημάτων.

Με την ολοκλήρωση κάθε διδακτικής ώρας, ο/η εκπαιδευτικός εξέρχεται τελευταίος/α, αφού κλειδώσει την αίθουσα.

Σε περίπτωση κακοκαιρίας ορίζονται από το Σύλλογο Διδασκόντων/ουσών οι πλέον κατάλληλοι χώροι για την παραμονή των μαθητών/ριών.

Το διάλειμμα είναι χρόνος παιχνιδιού, ανάπτυξης κοινωνικών σχέσεων αλλά και χρόνος ικανοποίησης σωματικών αναγκών (φαγητό, νερό, τουαλέτα). Οι μαθητές/ριες αλληλοεπιδρούν, παίζουν αρμονικά και για οποιοδήποτε πρόβλημα ή δυσκολία αντιμετωπίζουν, απευθύνονται στον εφημερεύοντα εκπαιδευτικό που βρίσκεται εκεί.

IV. Εμφάνιση

Η εμφάνιση των μαθητών/τριών οφείλει να χαρακτηρίζεται από ευπρέπεια κατά τις ώρες λειτουργίας του σχολείου και κατά τη διάρκεια των δραστηριοτήτων του σχολείου. Επίσης να φροντίζουν καθημερινά την προσωπική τους καθαριότητα.

V. Συμπεριφορά - Δικαιώματα – Υποχρεώσεις

Ο Διευθυντής

- Είναι υπεύθυνος, μαζί με τους εκπαιδευτικούς, για την καθαριότητα και αισθητική των χώρων του σχολείου, καθώς και για την προστασία της υγείας και ασφάλειας των μαθητών.
- Ενημερώνει τον Σύλλογο των Διδασκόντων/ουσών για την εκπαιδευτική νομοθεσία, τις εγκυκλίους και τις αποφάσεις που αφορούν τη λειτουργία του Σχολείου και την εφαρμογή των προγραμμάτων εκπαίδευσης.
- Συμβάλλει στη δημιουργία κλίματος δημοκρατικής συμπεριφοράς των διδασκόντων/ουσών και των μαθητών και είναι υπεύθυνος, σε συνεργασία με τους διδάσκοντες, για την τήρηση της πειθαρχίας.
- Απευθύνει στους διδάσκοντες, όταν είναι απαραίτητο, συστάσεις σε πνεύμα συναδελφικής αλληλεγγύης.
- Λαμβάνει μέριμνα για την εξασφάλιση παιδαγωγικών μέσων και εργαλείων, την καλή χρήση τους στη σχολική τάξη, τη λειτουργικότητα και την αντικατάστασή τους, σε περίπτωση φθοράς

Οι εκπαιδευτικοί

Οι εκπαιδευτικοί επιτελούν έργο υψηλής κοινωνικής ευθύνης. Στο έργο τους περιλαμβάνεται η εκπαίδευση –διδασκαλία, μάθηση και διαπαιδαγώγηση των μαθητών. Η πρόοδος, η οικονομική ανάπτυξη, ο πολιτισμός και η συνοχή της κοινωνίας εξαρτώνται σε μεγάλο βαθμό από την ποιότητα της εκπαίδευσης και κατ' επέκταση από τη συμβολή και την προσπάθεια των εκπαιδευτικών. Τα καθήκοντα και οι αρμοδιότητες των εκπαιδευτικών οφείλουν να εναρμονίζονται με τους στόχους αυτούς. Ειδικότερα οι εκπαιδευτικοί οφείλουν να:

- Διασφαλίζουν την ασφάλεια και την υγεία των μαθητών εντός του σχολείου, καθώς και κατά τις σχολικές εκδηλώσεις και εκδρομές.
- Αντιμετωπίζουν τους μαθητές με ευγένεια, κατανόηση και σεβασμό προς την προσωπικότητα τους.
- Συμβάλουν στην διαμόρφωση ενός σχολικού κλίματος που δημιουργεί στους μαθητές αισθήματα ασφάλειας, εμπιστοσύνης και άνεσης να απευθύνονται στους εκπαιδευτικούς για βοήθεια όταν αντιμετωπίζουν τυχόν πρόβλημα.
- Αντιμετωπίζουν τους μαθητές με δημοκρατικό πνεύμα, ισότιμα και δίκαια και να μην κάνουν διακρίσεις υπέρ ή σε βάρος ορισμένων μαθητών.
- Καλλιεργούν και εμπνέουν σ' αυτούς, κυρίως με το παράδειγμά τους, δημοκρατική συμπεριφορά.
- Διδάσκουν στους μαθητές τα διάφορα γνωστικά αντικείμενα σύμφωνα με το ισχύον πρόγραμμα σπουδών και να διαπαιδαγωγούν και εκπαιδεύουν τους μαθητές σύμφωνα με τους σκοπούς και τους στόχους του εκπαιδευτικού μας συστήματος, με την καθοδήγηση των ΣΕΕ και των Στελεχών της διοίκησης της εκπαίδευσης
- Προετοιμάζουν το μάθημα της ημέρας έτσι ώστε να κινεί το ενδιαφέρον των μαθητών και να εφαρμόζουν σύγχρονες και κατάλληλες μεθόδους διδασκαλίας, με βάση τις ανάγκες των μαθητών και τις ιδιαιτερότητες των γνωστικών αντικειμένων.
- Αξιολογούν αντικειμενικά την πρόοδο και την επίδοση των μαθητών και ενημερώνουν σχετικά τους γονείς ή κηδεμόνες καθώς και τους ίδιους τους μαθητές.
- Ενδιαφέρονται για τις συνθήκες ζωής των μαθητών τους στην οικογένεια και στο ευρύτερο κοινωνικό περιβάλλον, λαμβάνουν υπόψη τους παράγοντες που επηρεάζουν την πρόοδο και τη συμπεριφορά των μαθητών τους και υιοθετούν κατάλληλες παιδαγωγικές ενέργειες, ώστε να αντιμετωπισθούν πιθανά προβλήματα.

- Ενθαρρύνουν τους μαθητές να συμμετέχουν ενεργά στη διαμόρφωση και λήψη αποφάσεων για θέματα που αφορούν τους ίδιους και το σχολείο και καλλιεργούν τις αρχές και το πνεύμα αλληλεγγύης και συλλογικότητας.
 - Είναι συνεπείς στην προσέλευσή τους στο σχολείο και στην ώρα έναρξης και λήξης των μαθημάτων.
 - Συνεργάζονται με τον/τη Διευθυντή/ρια, τους γονείς και τους αρμόδιους ΣΕΕ για την καλύτερη δυνατή παιδαγωγική αντιμετώπιση προβλημάτων συμπεριφοράς, σεβόμενοι την προσωπικότητα και τα δικαιώματα των μαθητών.
 - Συμβάλλουν στην επιτυχία όλων των εκδηλώσεων που οργανώνονται από την τάξη και το Σχολείο.
 - Ανανεώνουν και εμπλουτίζουν τις γνώσεις τους, σχετικά με τα διάφορα γνωστικά αντικείμενα και τις επιστήμες της αγωγής τόσο μέσω των διάφορων μορφών επιμόρφωσης και επιστημονικής παιδαγωγικής καθοδήγησης, που παρέχονται θεσμικά από το σύστημα της οργανωμένης εκπαίδευσης, όσο και με την αυτοεπιμόρφωση.
 - Μεριμνούν για τη δημιουργία κλίματος αρμονικής συνεργασίας, συνεχούς και αμφίδρομης επικοινωνίας με τους γονείς και κηδεμόνες των μαθητών και τους ενημερώνουν για τη φοίτηση, τη διαγωγή και την επίδοση των παιδιών τους.
- Τα ανωτέρω κρίνονται απαραίτητα, διότι οι ανάγκες της κοινωνίας μεταβάλλονται με γρήγορους ρυθμούς. Για να μπορεί η εκπαίδευση να ανταποκριθεί σ' αυτούς τους ρυθμούς, πρέπει ο εκπαιδευτικός να παρακολουθεί τις εξελίξεις με διαρκή και έγκυρη επιμόρφωση.

Οι μαθητές/μαθήτριες

Η συμπεριφορά των μαθητών πρέπει να διέπεται από δημοκρατικό ήθος, σεβασμό στο εκπαιδευτικό, διοικητικό και βοηθητικό προσωπικό, στους συμμαθητές τους, στη σχολική περιουσία, καθώς και στην δική τους προσωπικότητα. Απαγορεύεται κάθε είδος βίας, λεκτικής, σωματικής, ψυχολογικής ή άλλης μορφής. Οι μαθητές θα πρέπει να:

- Αποδίδουν σεβασμό, με τα λόγια και τις πράξεις τους, προς κάθε μέλος της σχολικής κοινότητας.
- Αποδέχονται πως κάθε μάθημα έχει τη δική του ιδιαίτερη παιδευτική αξία και αποδίδουν στο καθένα την απαιτούμενη προσοχή.
- Υποστηρίζουν και διεκδικούν τη δημοκρατική συμμετοχή τους στις διαδικασίες λήψης αποφάσεων στο πλαίσιο των αρμοδιοτήτων που τους δίνει η νομοθεσία, συμβάλλοντας στην εφαρμογή αυτών των αποφάσεων.
- Συμβάλλουν στην εμπέδωση ενός ήρεμου, θετικού, συνεργατικού, συμπεριληπτικού, εποικοδομητικού σχολικού κλίματος.
- Προσέχουν και διατηρούν καθαρούς όλους τους χώρους του Σχολείου.
- Η προστασία του σχολικού κτηρίου και της περιουσίας του είναι υπόθεση όλων. Αν προκαλέσουν κάποια βλάβη-ζημιά, αυτή πρέπει να αποκατασταθεί από τον/την υπαίτιο/α.
- Επιδιώκουν και συμβάλλουν στην υιοθέτηση αειφορικών πρακτικών, όπως η εξοικονόμηση ενέργειας, η ανακύκλωση υλικών και η συνετή χρήση των εκπαιδευτικών μέσων.
- Προσπαθούν να λύνουν τις αντιθέσεις ή διαφωνίες με διάλογο, ακολουθώντας διαδοχικά παρακάτω βήματα:
 1. Συζητούν άμεσα και ειρηνικά με αυτόν που έχουν τη διαφορά.
 2. Απευθύνονται στον υπεύθυνο εκπαιδευτικό τμήματος ή στον Σύμβουλο Σχολικής Ζωής.
 3. Απευθύνονται στον Διευθυντή.

- Σε περιπτώσεις που γίνονται αποδέκτες ή παρατηρητές βίαιης λεκτικής, ψυχολογικής ή και σωματικής συμπεριφοράς, αντιδρούν άμεσα και ακολουθούν τα παραπάνω βήματα.
- Κατά τη διάρκεια των μαθημάτων τηρούν τους κανόνες της τάξης. Συμμετέχουν ενεργά στην καθημερινή παιδευτική διδακτική διαδικασία και δεν παρακωλύουν το μάθημα, σεβόμενοι το δικαίωμα των συμμαθητών/ριών για μάθηση.
- Απευθύνονται στους/στις καθηγητές/ριες και στη Διεύθυνση του Σχολείου και ζητούν τη βοήθειά τους, για κάθε πρόβλημα που τους απασχολεί και τους δημιουργεί εμπόδιο στην ήρεμη, αποδοτική σχολική ζωή και πρόδό τους.
- Όταν υπάρχει ανάγκη, μπορούν να επικοινωνούν με τους γονείς τους, μέσω των τηλεφώνων του Σχολείου, αφού ζητήσουν άδεια.
- Στις σχολικές εκδηλώσεις και γιορτές αλλά και στις διδακτικές επισκέψεις εκτός Σχολείου ακολουθούν τους συνοδούς εκπαιδευτικούς και συμπεριφέρονται με ευγένεια και ευπρέπεια.
- Το σχολικό βιβλίο είναι πνευματικό δημιούργημα, παρέχεται δωρεάν από την πολιτεία και θα πρέπει να διατηρείται σε καλή κατάσταση, ώστε να μπορεί να επιστραφεί στο τέλος της σχολικής χρονιάς, εάν χρειαστεί.
- Πρέπει να τοποθετεί την τσάντα του στα ατομικά ντουλαπάκια και να παίρνει μόνο τα βιβλία της αντίστοιχης ώρας. Την 1η ώρα θα παίρνει τα βιβλία και της 2ης ώρας, ενώ την 3η ώρα θα παίρνει τα βιβλία και της 7ης ώρας.
- Υποχρεούται να παραμένει στην αίθουσα καθ' όλη την διάρκεια των ωριαίων διαγωνισμάτων
- Οι αίθουσες κλειδώνονται κατά τη διάρκεια του διαλείμματος. Ο μαθητής φροντίζει να έχει μαζί του ό,τι χρειάζεται. Δεν επιτρέπεται η παραμονή του στους διαδρόμους.

VI. Άλλα θέματα

Επισημαίνεται ότι:

- Η χρήση κινητού τηλεφώνου για συνομιλία, βιντεοσκόπηση ή οποιαδήποτε άλλη χρήση εντός των σχολικών χώρων – κτηρίων και υπαίθριων χώρων απαγορεύεται.
- Σε περίπτωση που κρίνεται από τους γονείς των μαθητών απολύτως απαραίτητο να έχει ο μαθητής μαζί του κινητό τηλέφωνο (για χρήση μετά ή πριν από τη διάρκεια της σχολικής ημέρας), τότε ο μαθητής οφείλει:
 - α) Να έχει το τηλέφωνο κλειστό σε όλη τη διάρκεια της σχολικής ημέρας.
 - β) Να μην κάνει άσκοπη χρήση αυτής.
 - γ) Αν μαθητής παραβεί έναν από τους παραπάνω κανόνες τότε το τηλέφωνο ή η συσκευή αφαιρείται από αυτόν για όλη τη διάρκεια της ημέρας, φυλάσσεται από το Διευθυντή του σχολείου και παραδίδεται σ' αυτόν στο τέλος των μαθημάτων. Σε περίπτωση υποτροπής τότε το κινητό ή η συσκευή αφαιρείται από το μαθητή και φυλάσσεται για όλο το υπόλοιπο σχολικό έτος, στο τέλος του οποίου παραδίδεται στον κηδεμόνα του μαθητή.
- Το κάπνισμα, η λήψη αλκοόλ και η χρήση άλλων εξαρτησιογόνων ουσιών είναι καταστροφικές για την πνευματική και τη σωματική υγεία των μαθητών. Για τον λόγο αυτό απαγορεύονται. Η παρέκκλιση από τους κανόνες αυτούς συνεπάγεται την άμεση αξιοποίηση αυστηρών παιδαγωγικών μέτρων.

VII. Παιδαγωγικός έλεγχος

Η ανάπτυξη θετικού σχολικού κλίματος είναι ένας σημαντικός παράγοντας της διαδικασίας αντιμετώπισης της παραβατικότητας στον σχολικό χώρο. Τα χαρακτηριστικά του θετικού και υγιούς σχολικού κλίματος είναι τα ακόλουθα:

- προαγωγή ατμόσφαιρας αμοιβαίου σεβασμού, ενθάρρυνσης και υποστήριξης
- απαγόρευση της βίας
- δημιουργία προστατευτικού περιβάλλοντος που να αποτρέπει τον εκφοβισμό
- καλλιέργεια του σεβασμού της διαφορετικότητας
- προώθηση της συνεργατικής μάθησης
- σύνδεση του Σχολείου με την οικογενειακή ζωή
- προαγωγή της ισότητας και της συμμετοχής όλων.

Αρκετές όμως είναι οι περιπτώσεις που οι μαθητές/ριες προβαίνουν σε μη αποδεκτές συμπεριφορές σε σχέση με τον κανονισμό λειτουργίας. Τα θέματα μη αποδεκτής συμπεριφοράς των μαθητών/ριών στο Σχολείο αποτελούν αντικείμενο συνεργασίας των γονέων/κηδεμόνων με τον/την εκπαιδευτικό της τάξης, τις Σύμβουλους Σχολικής ζωής, τον Διευθυντή της σχολικής μονάδας, το συμβούλιο του τμήματος, τον Σύλλογο Διδασκόντων/ουσών και τον Συντονιστή Εκπαιδευτικού Έργου, προκειμένου να υπάρξει η καλύτερη δυνατή παιδαγωγική αντιμετώπιση του θέματος. Το συμβούλιο τμήματος αποτελείται:

- Από όλους τους διδάσκοντες του τμήματος και προεδρεύει ο αρχαιότερος ή ο Δ/ντής
- Συνεδριάζει έκτακτα κάθε φορά που ανακύπτουν θέματα σχετικά με τη φοίτηση
- Συγκαλείται από από τον προεδρεύοντα ή αν το ζητήσουν εγγράφως δύο τουλάχιστον διδάσκοντες
- Στις συνεδριάσεις μπορεί να μετέχει και το προεδρείο της μαθητικής κοινότητας
- Συνεδριάζει κατά τη διάρκεια λειτουργίας του σχολείου και εκτός ωρών διδασκαλίας. Σε κάθε περίπτωση και πριν από οποιαδήποτε απόφαση, λαμβάνεται υπόψη η βασική αρχή του σεβασμού της προσωπικότητας και των δικαιωμάτων του παιδιού. Οι σωματικές ποινές δεν επιτρέπονται. Το Σχολείο, ως φορέας αγωγής, έχει καθήκον να λειτουργεί έτσι ώστε οι μαθητές/ριες να συνειδητοποιήσουν ότι κάθε πράξη τους έχει συνέπειες, να μάθουν να αναλαμβάνουν την ευθύνη των επιλογών τους και να γίνουν υπεύθυνοι πολίτες. Αν η συμπεριφορά του μαθητή και της μαθήτριας δεν εναρμονίζεται με την ιδιότητά του και αποκλίνει από την τήρηση του εσωτερικού κανονισμού του Σχολείου, τότε αντιμετωπίζει τον παιδαγωγικό έλεγχο, σύμφωνα με τις αρχές της ψυχολογίας και παιδαγωγικής που διέπουν την ηλικία του.

Τα θέματα παραβατικής συμπεριφοράς των μαθητών/ριών στο Σχολείο αντιμετωπίζονται με βάση την κείμενη νομοθεσία. Οι συνέπειες για μαθητές που δεν βελτιώνουν τη συμπεριφορά τους είναι:

- Προφορική παρατήρηση (από τον Διδάσκοντα, τον Δ/ντή & ΣΔ)
- Επίπληξη (από τον Διδάσκοντα, τον Δ/ντή & ΣΔ)
- Αποβολή μίας (1) ημέρας (από τον Δ/ντή & ΣΔ)
- Αποβολή δύο (2) ημερών (από τον ΣΔ)
- Αλλαγή σχολικού περιβάλλοντος (από τον ΣΔ)

Τα παιδαγωγικά μέτρα που εφαρμόζονται (πλην της παρατήρησης) καταχωρίζονται στο Βιβλίο καταγραφής ενεργειών υποστήριξης εύρυθμης λειτουργίας

VIII. Σχολικές Δραστηριότητες

Το Σχολείο οργανώνει μια σειρά δραστηριοτήτων, εντός και εκτός Σχολείου που στόχο έχουν τη σύνδεση σχολικής και κοινωνικής ζωής, και γι' αυτό είναι αναγκαίο να υπάρχει στην αρχή του σχολικού έτους σχεδιασμός που θα λαμβάνει υπόψη παιδαγωγικά κριτήρια. Μέσα από αυτές τις

δραστηριότητες τα παιδιά εμπλουτίζουν τις ήδη υπάρχουσες γνώσεις, τις συνδέουν με την καθημερινή ζωή, αποκτούν δεξιότητες ζωής, ευαισθητοποιούνται σε διάφορα κοινωνικά θέματα, διευρύνουν τους ορίζοντες τους και κάνουν πράξη όσα μαθαίνουν στα Προγράμματα Σχολικών Δραστηριοτήτων και στα Εργαστήρια Δεξιοτήτων. Το Σχολείο επιδιώκει την ευαισθητοποίηση των γονέων/κηδεμόνων και τη συμμετοχή όλων των μαθητών/ριών στις επετειακές, μορφωτικές, πολιτιστικές, αθλητικές εκδηλώσεις. Στην αρχή κάθε σχολικής χρονιάς οι γονείς υπογράφουν υπεύθυνη δήλωση, στην οποία περιέχονται τα στοιχεία επικοινωνίας του κηδεμόνα που έχει την κηδεμονία του παιδιού, καθώς και δήλωση αποδοχής ή μη για τη συμμετοχή σε δραστηριότητες και για το εάν επιτρέπει τη δημοσίευση φωτογραφιών, video κ.α. υλικού στην ιστοσελίδα του σχολείου, στον τύπο, και αλλού.

ΙΧ. Άλλα θέματα

Απώλεια χρημάτων ή αντικειμένων αξίας

Οι μαθητές δε φέρνουν στο σχολείο κοσμήματα, ακριβά ρολόγια, μεγάλα χρηματικά ποσά, κινητά τηλέφωνα και γενικά ηλεκτρονικές συσκευές, Για τυχόν απώλεια τέτοιων αντικειμένων των οποίων η χρήση δεν επιτρέπεται στο σχολικό χώρο, το σχολείο δεν φέρει καμία ευθύνη αντικατάστασης ή αναζήτησης τους. (Αν υπάρχει σοβαρός λόγος προσκόμισης ή φύλαξης χρηματικού ποσού ή αντικειμένου, πρέπει και μπορούν να απευθύνονται στη γραμματεία για τη φύλαξη τους.)

4. Επικοινωνία και Συνεργασία Γονέων/Κηδεμόνων-Σχολείου

I. Σημασία της επικοινωνίας και της συνεργασίας Σχολείου-οικογένειας

Πολύ σημαντική παράμετρος της συνολικής λειτουργίας του Σχολείου και του κλίματος που δημιουργείται είναι η επικοινωνία και η εποικοδομητική συνεργασία με τους γονείς/κηδεμόνες των μαθητών/ριών και με τον Σύλλογο Γονέων. Η εμπιστοσύνη του παιδιού στο Σχολείο ενισχύεται από τη θετική στάση των γονέων/κηδεμόνων προς το Σχολείο και τον εκπαιδευτικό.

Οι γονείς/κηδεμόνες είναι σημαντικό να συνεργάζονται στενά με το Σχολείο, προκειμένου να παρακολουθούν την αγωγή και την επίδοση των παιδιών τους σε τακτική βάση, συμμετέχοντας στις ενημερωτικές συναντήσεις που οργανώνονται από το Σχολείο. Θεωρείται αυτονόητη η στενή συνεργασία και επικοινωνία των γονέων/κηδεμόνων με τους εκπαιδευτικούς και τον Διευθυντή του Σχολείου στην επίλυση ζητημάτων που τυχόν προκύψουν.

II. Σύλλογος Γονέων και Κηδεμόνων

Οι γονείς/κηδεμόνες των μαθητών/ριών κάθε Σχολείου συγκροτούν τον Σύλλογο Γονέων/Κηδεμόνων, που φέρει την επωνυμία του Σχολείου και συμμετέχουν αυτοδικαίως σε αυτόν. Ο Σύλλογος Γονέων/Κηδεμόνων βρίσκεται σε άμεση συνεργασία με τον/τη Διευθυντή, τον Σύλλογο Διδασκόντων/ουσών του Σχολείου, αλλά και με τον/την Πρόεδρο της Σχολικής Επιτροπής του Δήμου.

III. Σχολικό Συμβούλιο

Σε κάθε σχολική μονάδα λειτουργεί το Σχολικό Συμβούλιο, στο οποίο συμμετέχουν ο Σύλλογος Διδασκόντων/ουσών, το Διοικητικό Συμβούλιο του Συλλόγου Γονέων/Κηδεμόνων, ο εκπρόσωπος της Τοπικής Αυτοδιοίκησης και τρεις εκπρόσωποι των μαθητικών κοινοτήτων, που ορίζονται με απόφαση του Συμβουλίου τους.

Έργο του Σχολικού Συμβουλίου είναι η εξασφάλιση της ομαλής λειτουργίας του Σχολείου με κάθε πρόσφορο τρόπο, η καθιέρωση τρόπων επικοινωνίας διδασκόντων/ουσών και οικογενειών των μαθητών και του σχολικού περιβάλλοντος.

IV. Η σημασία της σύμπραξης όλων

Ένα ανοιχτό, συνεργατικό, συμπεριληπτικό και δημοκρατικό Σχολείο έχει ανάγκη από τη σύμπραξη όλων –μαθητών/ριών, εκπαιδευτικών, Διευθυντή, Συλλόγου Γονέων και Κηδεμόνων, Σχολικής Επιτροπής, Τοπικής Αυτοδιοίκησης–, για να επιτύχει στην αποστολή του.

5: Πολιτική του Σχολείου για την προστασία από πιθανούς κινδύνους

I. Αντιμετώπιση έκτακτων αναγκών

Ο Διευθυντής του Σχολείου, στην αρχή του σχολικού έτους σε συνεργασία με τον Σύλλογο Διδασκόντων/ουσών του Σχολείου, προβαίνει σε όλες τις απαιτούμενες ενέργειες που προβλέπονται για την αντιμετώπιση των έκτακτων αναγκών εντός του σχολικού χώρου.

Στις περιπτώσεις έκτακτης ανάγκης, κανένα παιδί δεν αποχωρεί από το Σχολείο μόνο του. Τα παιδιά παραδίδονται στους γονείς/κηδεμόνες τους. Όσον αφορά την προστασία από σεισμούς και φυσικά φαινόμενα, επικαιροποιείται τακτικά το Σχέδιο Μνημονίου Ενεργειών για τη Διαχείριση του Σεισμικού Κινδύνου του Σχολείου, με την υλοποίηση ασκήσεων ετοιμότητας κατά τη διάρκεια του σχολικού έτους. Επίσης, ο Διευθυντής ενημερώνει τους/τις μαθητές/τριες, καθώς και τους γονείς/κηδεμόνες, για τους βασικούς κανόνες και τρόπους αντίδρασης κατά την εκδήλωση των φαινομένων αυτών.

Τέλος, σε καταστάσεις πανδημίας ή ακραίων-επικίνδυνων φαινομένων οι εκπαιδευτικοί, μαθητές/μαθήτριες, γονείς/κηδεμόνες, Διευθυντές/Διευθύντριες, Προϊστάμενοι/Προϊστάμενες οφείλουν να συμμορφώνονται και να ακολουθούν ρητά τις οδηγίες που εκδίδουν οι εκάστοτε αρμόδιοι φορείς/υπηρεσίες: π.χ. ΕΟΔΥ, ΥΠΑΙΘ, Υπουργείο Πολιτικής Προστασίας, κ.λ.π. για την εύρυθμη λειτουργία της σχολικής μονάδας και την ασφάλεια των μελών της.

II. Χώρος συγκέντρωσης σε περίπτωση ανάγκης

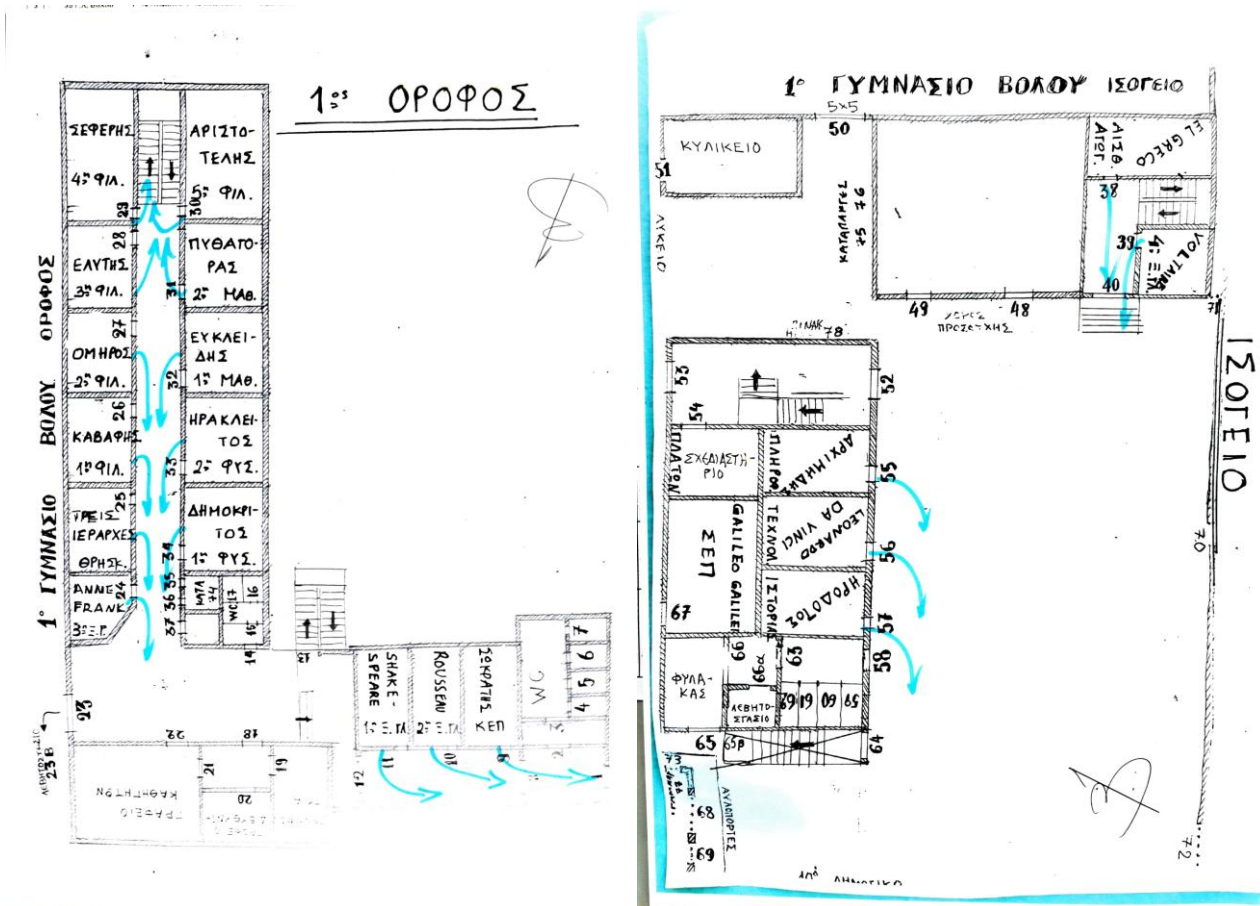

III. Ειδικό σχέδιο αποχώρησης λόγω έκτακτων συνθηκών

Σε περίπτωση έκτακτης ανάγκης, για την ασφάλεια των παιδιών έχει καταρτιστεί σχέδιο διαφυγής και προς τούτο πραγματοποιούνται τακτικά ασκήσεις ετοιμότητας.

6: Εσωτερικός Κανονισμός Λειτουργίας- Διαδικασίες διασφάλισης της εφαρμογής του

Ο κοινά συμφωνημένος Κανονισμός βασίζεται στην ισχύουσα νομοθεσία και στις σύγχρονες παιδαγωγικές και διδακτικές αρχές. Η τήρηση του από τους/τις μαθητές/ριες, τους εκπαιδευτικούς και τους γονείς/κηδεμόνες με αμοιβαίο σεβασμό στον διακριτό θεσμικό ρόλο τους, ώστε να έχει πληρότητα, γενική αποδοχή και εφαρμογή, αποτελεί προϋπόθεση της εύρυθμης λειτουργίας του Σχολείου. Είναι το θεμέλιο πάνω στο οποίο μπορεί το Σχολείο να οικοδομήσει για να πετύχει τους στόχους και το όραμά του.

Θέματα που ανακύπτουν και δεν προβλέπονται από τον Κανονισμό, αντιμετωπίζονται κατά περίπτωση από τον Διευθυντή και τον Σύλλογο Διδασκόντων/ουσών, σύμφωνα με τις αρχές της παιδαγωγικής επιστήμης και την εκπαιδευτική νομοθεσία, σε πνεύμα συνεργασίας με όλα τα μέλη της σχολικής κοινότητας.

Ο κανονισμός κοινοποιείται σε όλους τους γονείς/κηδεμόνες των μαθητών/ριών προς ενημέρωσή τους.

24 Μαρτίου 2021

Ο Διευθυντής

Ιωάννης Καραφέρης

Πηγές

- Προηγούμενοι κανονισμοί του σχολείου
- Ν. 4692/2020, «Αναβάθμιση του Σχολείου και άλλες διατάξεις» (ΦΕΚ 111/Α/12-6-2020)
- Ν. 1566/1985 (ΦΕΚ 167/Α/30-9-1985)
- Αριθμ. 79942/ΓΔ4/31-5-2019 «Εγγραφές, μετεγγραφές, φοίτηση και θέματα οργάνωσης της σχολικής ζωής στα σχολεία της δευτεροβάθμιας εκπαίδευσης» (ΦΕΚ 2005/Β/31-5-2019)
- Φ.353.1/324/105657/Δ1/16-10-2002 (ΦΕΚ 1340/Β/16-10-2002)
- Ν. 3730/2008 (ΦΕΚ 262/23-12-2008)
- ΥΑ 88202/30-6-2009 (ΦΕΚ 1286 τ.β')
- Γ2/132328/07-12-2006 Υ.Α. ΥΠ.Ε.Π.Θ. και 100553/Γ2/04-09-2012/ΥΠΑΙΘΠ

Εγκρίνεται	
Ο/Η Συντονιστής/ρια Εκπαιδευτικού Έργου (οποίος έχει την παιδαγωγική ευθύνη του Σχολείου)	Ο/Η Διευθυντής/ρια Εκπαίδευσης.
.....
Ημερομηνία:	Ημερομηνία:
.....